京城日報
夕刊
六月十六日(日)

對支方針を述べて支那の諒解を求む
メリニコフ氏近く學良氏訪問
米、獨領事に斡旋懇望

【ハルビン十五日發電】哈爾濱露國總領事メリニコフ氏は、本國政府の訓令に依り一兩日中に奉天に赴くこととなつたが、其の目的は張學良氏に對支方針を述べて諒解を求め、且つ目下哈爾濱支那警察に監禁中のロシア共産黨員三十九名の釋放運動を爲すにあるらしい。なほメリニコフ氏は右釋放運動に關し米、獨領事に斡旋方を懇望した形跡がある

勞農側態度緩和さる

【ハルビン十五日發電】交通部報道によれば、モスコー駐在支那外交代表は國民政府の訓電に基き、十三日勞農外務人民委員長カラハン氏に對し、哈爾濱領事館に於ける共産黨秘密會議は明に協定に反する、支那官憲としては領事館捜査も已むを得ざるものであるとの抗議的回答を爲した。又南京に達したる報告によると勞農側の態度は大いに緩和されたと

ケロン河口に常備兵配置
外蒙方面の押へに
支那對策を練る

【ハルビン十六日發電】ハルビン露國領事館手入れ問題により、露支關係は俄に險惡となるや、露國は既に國境警備に腐心しつゝあるが、支那側は外蒙方面の押へとして滿洲里より黑山子、更に[illegible]に通ずる重要地點たるケロン河口に常備軍を置くこととし、先頃から同地に兵營の築造をはじめたと

四省軍事會議
蔣氏援助に決定

【奉天十五日發電】十四日張作相氏の來奉により東北四省軍事會議を開き蔣介石氏援助に決し京漢線修理のため工兵二ケ隊を急派した

國家多事を理由に蔣氏下野を取消す
「一派治まらざるに一派又起つ」
黨國の爲強いて留任！

【南京電報】蔣介石氏は政治經濟の見きはめつきたるため本月末を期し下野取消しの通知狀を發した。[illegible]一派討伐一段落をつげ、[illegible]理なく終了せるを機會に余は下野の決心をなしたるが、國內政局は、一派まだ治まらざるに一派まだ來る狀態にあり、[illegible]とすれば、[illegible]て國內擾亂を企つ。時局[illegible]大なり、中央は馮に對し極力[illegible]職を勸告したるも馮は[illegible]を擲へ中央に反抗せんとしてゐる、この國家多難の秋に當り余は強て下野する譯には行かぬ國民の諒解を求め黨國のためつとめて留任する事とにする旨見これを諒せよ

◇…滿鮮經濟提携を說く山本滿鐵社長　滿鮮を一貫する滿蒙三大政策實況のため、約一ケ月に亙り滿鮮各地を奔走中であつた山本滿鐵社長は、田中首相に諒解を求む可く去る十三日入京(寫眞は東京驛に降りて自動車に乘る滿鐵社長)

領事裁判權撤廢に米國好意を寄す
マ氏芳澤公使を訪ね日本にも諒解を求む

【北平十五日發電】米國は支那における領事裁判權撤廢問題につき同情的態度を持し、近く國民政府の照會に對する回答においても先年の法權委員會の各事項が略々實現されつゝあるを指摘し、進んで撤廢の意志あることを表示するに至るべく、この點において各國よりはるかに進歩的で支那側の充分滿足すべき程度の好意を寄せてゐるものと期待されてゐる、米公使マクマレー氏は十四日芳澤公使を訪問して約一時間にわたり懇談を交へたが、右は領事裁判權撤廢問題に關し米國の態度を說明し日本の諒解を求め、これに對する日本の意向を質したものと觀せらる

久原遞相が急遽委員を戶別訪問
樞府の空氣に鑑みて

【東京電報】政府は「不戰條約宣言」は憲法違反の立場から留保するのでなく、單に國論を統一する必要から留保するものである。もし樞密院において憲法違反論が出るやうな場合は、斷然これに反對する旨」を表明してゐるので、樞府側では樞府會議が秘密になつてゐるのを奇貨としてかかる宣傳をなすはけしからぬとなし、政府側に硬化したので政府は狼狽し、閣僚はそれぞれ審査委員を訪問諒解を求めつゝあるが、なかんづく久原遞相が深夜審査委員を戶別に訪問して極力諒解に努めてゐる。

留保に對する精査委員の意向
憲法と國體精神背反

【東京電報】前田法制局長官は二上書記官長と會見、樞府の不戰條約に關する審査委員會の意向を聽取し田中首相に報告するところあつたが審査委員の意向を綜合するに政府は留保する意味の宣言を附し、手續きをとつて誤解を除き國論統一のため留保したといふことは政府が憲法と國體精神より見て背反するものであるを自認したからであると見、空氣が漂ふてゐる

信任狀捧呈
英國皇帝陛下に
新任米大使ドーズ氏
けふ・ウインソル宮殿伺候

【ウインソル十五日發電】新任駐英大使ドーズ氏は本日ウインソル宮殿に伺候し英國皇帝陛下に大統領フーヴアー氏の信任狀を捧呈した

李氏近く釋放
外遊を條件に
廣西派は既に沒落
再起の恐れなし

【上海十五日發電】廣西派はすでに沒落し再起の恐れなきに至つたので蔣介石氏は本日祕密裡に提案として李濟琛氏の釋放に關する意見を國民黨第二全體會議に提出し、本案は十七日の全體會議本會議を通過するものとみられる。尚右に對しては吳稚暉、李石曾、張靜江氏等の元老をはじめとし賛成者多く、反對論ありとするも結局通過して李濟琛氏の外遊を條件として近く釋放にいたるものとみらる

東京曲木 京城總代理店 [illegible]

日本大衆黨執行委員會
新役員制當は詮衡委員一任

【東京電報】日本大衆黨では、直に執行委員會を開き今後も[illegible]組織せず依然として黨內部に於て[illegible]行委員會は[illegible]氏等の[illegible]一時[illegible]を[illegible]の趣旨を聲明した[illegible]を提出して[illegible]に入り本部の今回の除名問題に對してとりたる態度は手續上遺憾を認むるも[illegible]已むを得ざるものとして承認すと決議し、分裂については[illegible]ふとて[illegible]出したるに對し、これを承認した[illegible]その他の新役員は詮衡委員に一任することにして、午後十時散會した

木下關東長官
政友幹部招待
政新合同の斡旋顛末報告
時局收拾策懇談

【東京電報】木下關東長官は十五日午後六時より築地新喜樂に政友會の島田、松野、鳩山、西田、松本、山口各總務、森幹事長以下各部長等を招待し、上京の挨拶を兼ね政新合同問題に關し斡旋した顛末を報告して諒解を求め、今後の時局收拾策につき懇談する所あつた

湘南に移つた政局の中心
不戰條約案その他
重大案件協議か

【東京電報】田中首相は十五日午後腰越の別邸に赴き十六日には前田法制局長官、小川鐵相、吉田外務次官等政府の中心人物はいづれも湘南地方に集まつたから十六日はこれ等諸氏の會合が行はれ、不戰條約に對する重大な協議が行はれる模樣である

巡洋艦五隻
米國近く建造

【ワシントン十五日發電】米海軍當局は巡洋艦十五隻建造案中の內第一期五隻の建造見積りを開始したが入札の結果民間ではベスレヘム造船所の一艘當り一千七十五萬ドル、官廠ではピユーゼット、サウンド海軍造船所の八百八十三萬ドルが最低となり、海軍三隻、民間二隻を建造するに決した

ガリバニ 繪具 [illegible]

會

◇全鮮柔道[illegible]會合 來る二十三日(日曜日)午前九時より府內長谷川町百十一番地の[illegible]支部に於て第三回全鮮柔道[illegible]試合開催

◇京城警察同志會例會 明十七日午後七時より[illegible]京城ホテルに開催

人

◇戶島[illegible]太郎氏(東京實業家) 十六日[illegible]入城[illegible]旅館へ

◇中村[illegible]雄氏(東京[illegible]會社常務) 十五日午後七時入城天眞樓へ

◇佐藤賢氏([illegible]) 十六日午前大邱より入城同上

◇佐下橋[illegible]次郎氏([illegible]) 十五日夕入城不知火旅館へ

◇[illegible]谷武夫氏([illegible]) 入城中の處十五日夜退城

◇岩村隆氏([illegible]) 同上

◇李炳烈氏夫人逝去 [illegible]李炳烈氏の夫人[illegible]は本月十四日[illegible]自宅に於て逝去せり

六ケ年の訓政期後「立憲共和制」採用
一風變つた義務教育法通過
全體會議第三日

【南京十五日發電】全體會議第三日は本日午前七時開會、內政問題に關する廣汎的十項を通過せしめたがその內目立つたものには訓政期を六年とし、民國二十四年までに全國民を政治的に訓練し、民國二十五年よりは憲法を制定して立憲共和國民政府を組織する旨[illegible]して[illegible]することになつてゐる。[illegible]において[illegible]と[illegible]されてゐるが[illegible]たがこれは[illegible]

除名組の善後協議
黨內部に止り
除名反對持續

【東京電報】大衆黨[illegible]中央執行委員會[illegible]

俠艶靈劍【68】

平山蘆江閱
藤島一虎作
竹中英太郎畫

龍宮閣に集る人々(六)

[illegible]

あすの天氣(17)

高氣壓は支那中部から朝鮮に擴がつてゐるが半島附近の氣壓配置は頗る緩慢で上海の南方には小低壓がある北鮮は晴れ其他は概ね曇つて昨日中部には小雨があつた。明日は大體天氣が良い

豫報	氣	溫
一時晴曇	十六日正午 [illegible](攝)	十五日最高 [illegible](攝)

胚芽米元祖 龍山精米所 電話龍山二二三番

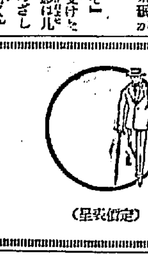

黑セル上衣 七五〇〇
白セルズボン 五〇〇〇
夏服輕裝取揃
御注文次第代引送ル
小林洋服店

御申越次第料理法進呈
食品工業株式會社

何時でも 何處でも 何人にでも
女も ペン字と手紙文上達法
無代進呈す
東京ペン習字學會

筆生募集

京日案內

旱魃と西島ポンプの使命
全鮮に旱魃の叫び囂しき折柄農家諸氏の困憊の程も被察弊所は此際揚水機値下げを斷行し以て平素の御愛顧に酬ひ度茲に謹告仕候
株式會社 西島製作所京城出張所
京城府黃金町三丁目 電話本局一七七三番

淋疾・黴毒・下疳 泌尿生殖器病科 塩井醫院

無藥治療院 日ノ出小學校裏通
二國商會本店
內地人數名募集
外務社員採用
橫濱生命
特別案內

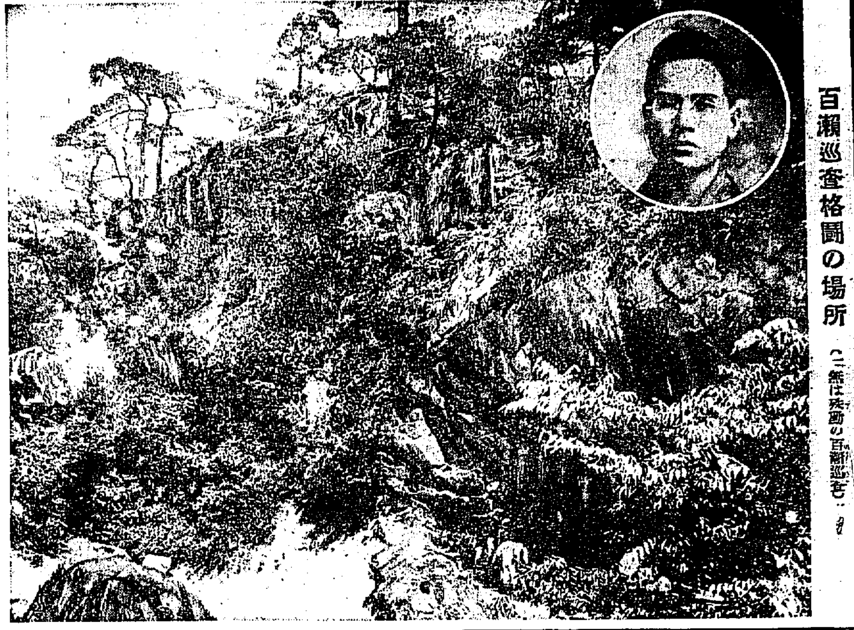

百瀬巡査格闘の場所（□□は殊勲の百瀬巡査）

捕縄をかけたまゝ 斷崖上から墜落
昨夜南山の賭場に踏み込み 百瀬巡査重傷す

十五日午後十一時半頃本町署の[illegible]百瀬太郎巡査が、南山公園藥水附近に朝鮮人男十二名が一團となり賭博開帳中を發見[illegible]逮捕[illegible]となつて逃れ去らんとする賊に捕縄をけた處賊は三丈餘の斷崖を飛び降り同巡査は左手に捕縄の喰ひ入るをなほ離さず遂に賊と折重なつて崖上から墜落[illegible]および顏面右兩手背部その他全身に瀕死の重傷を負ひ長谷川町[illegible]醫院にかつぎ込み目下[illegible]手當中であるが[illegible]の重傷であるなほ犯人十二名の内[illegible]一名は命を賭しての百瀬巡査の努力で[illegible]に逮捕するを得た

負傷して恥しい 百瀬巡査語る

昨夜の行動は[illegible]なものと思ひます、特に私の[illegible]へ導いて治療に專念しておりますが何しろ[illegible]全身が打撲或は[illegible]傷を負ふてゐるので[illegible]してをりますと語つてゐた

重傷に屈せず 賊と大格闘 遂に首魁を捕へた 百瀬巡査の殊勳

同日午後十一時半頃百瀬巡査が[illegible]中[illegible]附近に十名ほどの[illegible]人がローソク一本を立て賭博[illegible]

賭博[illegible]見かくと[illegible]派出所に[illegible]巡査に[illegible]し來つた[illegible]部補の指揮を仰ぎ[illegible]川、[illegible]島兩巡査と共に現場に急行すると賊はすでに[illegible]所を[illegible]水上ベルコニー丹の[illegible]で同じく[illegible]となり[illegible]を認め時を移さず逮捕にかゝると賊[illegible]くもの子をちらした[illegible]に逃れ去らんとするので百瀬巡査は首魁と目さるゝ一名の賊を追跡早速捕縄を[illegible]かけて投げかけ犯人の左手首にまんまと[illegible]つけ賊はなにも逃れ去らんとして[illegible]の[illegible]がけ三丈餘の崖を飛びおりたゝめ同巡査は必死となり、逃れ去らんとする賊の捕縄に[illegible]を[illegible]されそうになつたが、なほもはなさず、遂に賊と折かさなつて崖上から墜落格闘の末[illegible]の應援を得て逮捕するに至つた。[illegible]共に同巡査はその場に卒倒したので直に長谷川町稻垣病院にかつぎ込[illegible]

全身に打撲傷 稻垣醫師談

手當中であるが[illegible]および[illegible]から小松署長その他[illegible]が枕頭につめかけ[illegible]中である

又同巡査と[illegible]な[illegible]にある稻垣醫師は百瀬巡査は[illegible]からよく知つてゐますが[illegible]に[illegible]な人で[illegible]

負傷して恥しい 百瀬巡査語る

負傷を負ふた百瀬巡査は目下長谷川町稻垣醫師のねんごろな手當を受けてゐるが昨夜の模樣につきぼつり〱と左の如く語つた

そうまで働いた譯でなく寧ろ負傷してお恥しい次第です昨夜十時半頃巡視中[illegible]附近でローソクを點じ朝鮮人男が十人程チリン〱音を立て何かやつてゐるので忍び込んで聞いてゐると賭博開張中なので早速派出所へ引き返し[illegible]部補の應援を得て逮捕に向つた何時の間にか場所をかへ藥水の上でやつてゐるので[illegible]捕へんと

すると八方に逃げ初めたので一人を追跡捕縄をかけるとそのまゝ三丈もある崖下に飛び降りたので諸共引かれるやうにして折重なつて落ちたと思ふと後は分りませんでした

表彰する考へである 小松本町署長談

百瀬巡査の敢然的行動および危險について小松本町署長は語る 百瀬巡査の昨夜の行動は誠に警察官の鑑とするに足るもので、自己の手がちぎれ折るに至つてもなほ捕縄を離さず賊と折重なつて全く捨身になつて活動したお陰で犯人の逮捕を見るに至つたのである、同巡査は十五日も[illegible]附近で朝鮮人男を不審訊問中賊に[illegible]巡査の眼頭を[illegible]かなぐり逃走せんとする犯人を追跡遂に逮捕したもので本署としてこの勇敢な行動に對して表彰したいと考へてゐる

偵機を救はんと 陸上機で着水
漁船を操つて現場に急行し 溺死の二名を救ふ

【横須賀電話】[illegible]航空隊の八丈島往復連絡飛行を無事終つて午前十時四十五分歸還の途についた攻撃機四機、偵察機一機の中[illegible]中佐外一名搭乘の偵察機一機は故障のため十一時十五分頃伊豆御倉島を去る南方十海里の洋上に不時着水したが、これを目撃した曾我大尉の攻撃機は機上よりゴム製ライフブイ二個を投下し、急を無電で知らせると共に現場より一海里離れた洋上に出漁中の一發動機船に低空飛行にて急を報せんとしたが、通じないので遂に意を決し大膽にも陸上機を以て漁船の傍に不時着水し辛じて漁船に嚙りつき現場に急行既に沈沒に瀕してゐた桑原中佐等二名を救ひ上げ午後五時半三宅島に無事上陸した旨[illegible]府に無電があつたが、なほ二機はそのまゝ沈沒した

斷水はせぬ 給水不便のため 當局に非難揚る

【釜山特電】十六日より一齊斷水ときまつた釜山の水道は十五日に至り俄に豫定を變更して當分の間給水委員會にて取きめた府内七區の給水區域および時間制によつて一般水道經營ならびに工場への斷水する事に決定し、それぞれ通知する所があつた、右に關して府では『十三日の給水高十四萬立方尺であつたに反し十四日は、約八萬立方尺に減じた爲當分斷水の不便を少しでも忍んとする方針である』と語つてゐるが實際は斷水實施らしく府當局の當局のやり方に非難の聲が高い

決鬪申合せ 事なく濟んだ 龍中生と仁川商業生の

【仁川電話】仁川から通學せる龍中生徒・仁川商業生徒は蠢て[illegible]反目して居たが、愈近いよく[illegible]となり、龍中生十名と商業生五六名は十五日午後九時を期して[illegible]

溫陽ゆき五百名 アルコウ會 負けさ出發

待たれた溫陽行きの當日十六日の早朝は碧りにおほはれた空も[illegible]めげず家族連で賑げな人々が[illegible]なく京城驛頭に集まつた、溫泉にあこがれていだく人々は今日までみない多數の老人、婦子を呼んでその盛況に五百をかぞへて居る、本社員から當籤券をうけとつた、一行の盛況面に現はしながら午前八時四十二分京城驛の臨時列車に打のつて出發した

爭議惡化 東洋モスリン 總罷業か

【東京電話】東京府下龜戸町東洋モスリン會社（從業員三千三百名）では近く閉鎖される亀戸工場の廢止を前にして勞働組合は罷業を行ひ約一ヶ月にわたつて勞資にらみ合ひの狀態を續けつゝあつたが最近に至り爭議の狀態に惡化したため日本紡織勞働組合同工場支部組合では十五六の兩日組合本部で大會を開き夜業禁止に伴ふ賃銀低下に對し八ヶ條の要求を提出

[illegible]小學校運動場において、[illegible]すべしと雙方において譲を取りきめたが、折柄十六日同校に於いて行はれる[illegible]の[illegible]中であつたので、現場を[illegible]等に發見し、龍中生五六名は同校附近に集合した處を、これを聞いた小學校長、高木、[illegible]等の職員および仁川署員が、一大事なりとして、極力龍中生等を訓論して解散合して居る生徒等を解散せしめ、漸く事なきを得た、原因は龍中生が用尾商生から何かに暇られた事を悶着に端を發したのが因らしく、今後雙方生徒の動搖が何時爆發するか知れないので學校では嚴重取締を加へて居る。

心中を追られ 妓生逃げ出す
除隊された朝鮮歩兵の 上等兵の獨り心中

朝鮮歩兵隊[illegible]上等兵[illegible]龍山[illegible]二番地[illegible]は[illegible]付を以て同隊から除隊されたのを悲觀 して十五日夜妓生[illegible]を連れ出し京城[illegible]に於いて[illegible]長女[illegible]一情死を[illegible]たまゝ、[illegible]を出て旅館[illegible]北米倉町一六七番地[illegible]で[illegible]を打ち明け心中を迫り自ら[illegible]して來た猫イラズをのみ下して苦悶をはじめたが、一[illegible]は[illegible]の隙に

驚いて[illegible]を後にどこともなく飛び出してしまつたので[illegible]人が發見して大さわぎとなり、京城[illegible]係に知らせ、[illegible]朝鮮歩兵隊に通知すると共に[illegible]の[illegible]になつてゐるが生命は危篤の[illegible]であるが、なほ[illegible]の行方搜査中である。

被害は少い 殖銀支店の盜難

既報、殖銀[illegible]川支店の盜難事件について、殖銀本店の發表するところによれば、本店へは十四日正午頃通知があつた許りで、まだ詳細の報告は來ない、電話では金庫を壞かんとしたが文字合せが判らなかつたゝめ果さずそのまゝ逃走したもので、被害は何んにもないから安心せよとのことであつたといつてゐる

寺本老人死亡 自動車遭難で

既報＝十五日午後九時頃京城本町[illegible]通[illegible]において、タイガータクシー京第二八一號自動車運轉手金相鎭[illegible]に突き倒され人事不省に陷り附近の[illegible]醫院に擔ぎ込み手當中であつた南米倉町一六七番地寺本由太郎（[illegible]）は十六日午前二時遂に死亡した。

投身女の片割れか 美人の死體が漂着

去る十二日午前十一時頃[illegible]洛東江[illegible]附近にて[illegible]ひろひ中の朝鮮人女が内地人推定二十一歳位の色白の美人死體が漂着したのを發見屆出により[illegible]驗屍の結果[illegible]色のモス[illegible]衣に白木綿の[illegible]、[illegible]の夏帶を締め外に所持品もなく氏名不詳であるが或は過日[illegible]かよひの汽船[illegible]丸より投身自殺した二美人の一人ではないかと東[illegible]署では取調中である（釜山）

女學生の飛降り 幸ひ輕傷

十五日夜十時十六分頃京城驛發[illegible]列車が水原驛を發車間もなく[illegible]附近進行中の列車から飛降り負傷した女學生がある[illegible]手當てを施したが生徒は水原より京城の某校に通學する女學生（[illegible]）とて歸宅の途水原驛に居眠りして居て發車と共に狼狽列車より飛び降りたものである（大田）

夫を懲す美女

夫の亂行を懲めんと若い美しい妻が身を投げ出して暗夜夫に斬りかゝる淒の[illegible]物語『[illegible]形の[illegible]』富士七月號

殺人局員に 執行猶豫

【安東縣電話】安東郵便局通信員[illegible]上富房が昨年[illegible]同局の[illegible]を[illegible]し老人を[illegible]した過失殺人被告事件の公判は十四日午前九時より安東領事館裁判所大谷裁判長係木原檢事立會で開廷されたがその結果井上は一ヶ年の懲役三ヶ年の執行猶豫の判決をいひ渡された

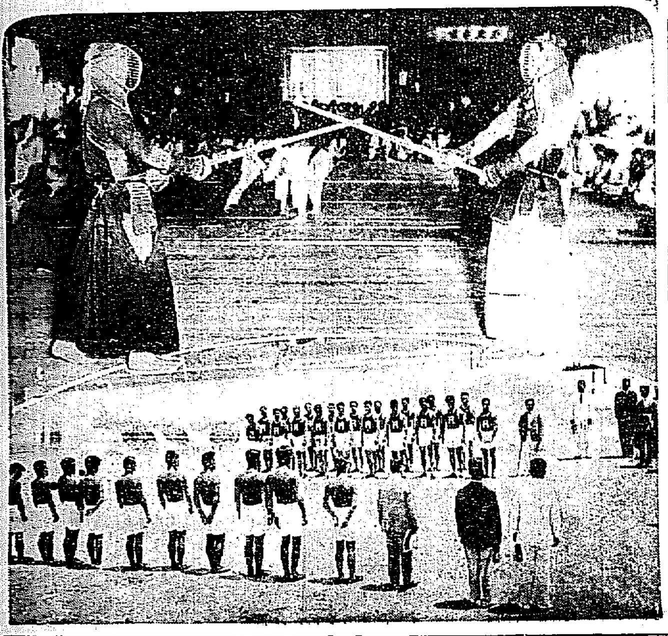

けふの競技 上…專門學校劍道戰 下…總督府對鐵道陸上競技入場式

本府對鐵道 陸上競技

第三回鐵道局對總督府陸上競技大會は十六日午後一時半京城中學校で開かれた雙方の代表選手同志各々の種目に入場式を終へ午後一時より先づ第一に百米決勝より開始せられ同種目に於て昨年度記録を見事破り新記録の成績を示した成績左の如し

百米（一時開始）
（得點總督三點…鐵道三點）
一着　矢野榮（總督）　十一秒十分の一
二着　青木滑信（鐵道）
三着　金長律（鐵道）
昨年度レコードを破り接戰後矢野榮一着となる

砲丸投（二時十分開始）
（得點鐵道三點…總督府三點）
一等　藤田　謙行（鐵道）一一米三二五
二等　高　約翰（總督府）一〇米九二五
三等　後藤泰雄（總督府）一〇米六九五
四等　島田嘉次郎（鐵道）一〇米四七五

專門學校 武道戰

第四回專門學校對抗武道戰は十六日午前九時より京城中學校雨天體操場に於て開會、當番校佐藤校長の挨拶ありそれより昨年優勝校たる（柔道部）法專（劍道部）高工より當番校たる佐藤校長に返還を爲しそれより試合を開始した。正午まで戰績

（柔道部）
高、中村一〇一商、布井
法、世良〇一醫、小野村
長、山本〇一工、三浦
醫、尾坪〇一法、高橋
長、森脇一×一工、松村
法、伊藤一×一商、宗
長、中村一×一工、太田
法、世良一〇商、鶴田
工、三浦一〇醫、尾崎

法、高橋〇一商、布井
工、松村一×一醫、小野村
商、太田一×一醫、相坪
醫、鶴田一×一長、森脇
醫、尾崎一×一法、伊藤
法、高橋〇一長、中村
工、北村一〇法、世良
商、宗一〇工、三浦
商、布井〇一工、太田
醫、小野村〇一商、鶴田
長、山本〇一醫、尾崎
長、小村一×一工、浦上
法、金一〇商、吉識
工、野村〇一醫、趙
商、村中一〇法、三浦
醫、綾本〇一工、中村
長、山口〇一商、佐野
工、浦上〇一醫、福田
長、森一〇醫、吉識
法、重松〇一醫、趙
法、根岸一×一醫、綾本
工、野村一×一長、山口
工、中村一〇法、入佐
商、佐野一〇法、重松

正午までの合計點
商工　六、四　高農　五、〇
高商　六、二　法專　九、八
醫專　三、〇

（劍道部）
高農　一〇　高工
森谷　〇〇　田島
篠原　一〇〇　迫田
小松　〇〇〇　高尾
河島　〇　本部
中原　〇〇　岩崎
長谷川　〇　最所
木下　〇〇　湯下
高商　一　法專
田中　一〇　超下那
竹中　〇　松崎
朝永　〇〇　安藤
加藤　〇〇　森田
北岡　〇〇　藤田
中村　〇〇　柚木
佐伯　〇〇　永田
高工　〇　醫專
田島　〇〇　岡野
迫田　〇〇　島中
本部　〇〇　河元
岩崎　〇〇　阪倉
最所　〇〇　松尾
湯下　〇〇　朝尾
高商　一　高農
田中　〇〇　館元
朝永　〇　長谷川
北岡　〇〇　木下
加藤　〇　中原
竹中　〇〇　能谷
佐伯　〇〇　河島
中村　一〇　小松
法專　〇　醫專
超下那　〇〇　松尾
松崎　〇　島田
永田　〇〇　阪元
森田　〇〇　朝田
安藤　〇〇　能尾
柚木　〇〇　河野

▲正午までの總合點
法專　一〇、〇〇
商工　二四、〇〇
高農　八、〇〇
高商　二六、〇〇
醫專　一八、〇〇

娼妓の自殺

全州相生遊廓玉川樓娼妓[illegible]香は十四日[illegible]多量の猫イラズをのんで自殺を企てたので直に後藤病院に擔ぎ込んで應急手當て中であるが生命覺束ない原因については彼女が苦しい勤の下から呼ぶ[illegible]なる名より察して多分はかない戀の末を悲觀した揚句であらうと（全州）

東亞倶樂部（十七日から）

▲時代劇『亥の刻前後』七卷阪東妻三郎、小川雪子主演▲現代劇『村雨の里』八卷江戶双崎傳▲入江喜野平郎主演（階上階下卅錢均一）

大正館（十六日から）

▲『結婚受難』七卷ジョージ・オブライエン氏主演▲『浮世小路』九卷栗島すみ子主演▲『面影』八卷林長二郎主演、千早晶子、若水絹子、岩戸孔雀助演。

十七日ヨリ均一デー　階上三十錢　階下二十錢（小人）
大河內傳次郎　東亞　現代劇　亥の刻前後
亞映畫　江戶双崎傳　阪東妻三郎
東亞倶樂部　村雨の里　見明

健胃　快腸　タイト
一度服用すれば忘れられぬキ、メにキツト驚く
藥價　壹圓　貳圓　五圓　徳用　拾圓
大阪市東區內淡路町二丁目　本舗　隈田春日堂大藥房　振替大阪四一七三〇番　電話東三三六四番
全國到る處有名藥店にあり

特製　胃腸病の根本藥
總督府認可　大阪府認可
胃腸病專門泰斗ボアス先生方劑
永年慢性の胃腸病で苦しむ人は心配御無用
絕對効力本位の

模範 自動車運轉手養成
確實な合組る本部
官廳に與へ甲種免許を得る進賢任技術者完全施設の自動車學教授專門教習所
公認　大阪天王寺區大道四　大阪自動車學校組合直營講習所

夏の涼みは漢江に
遊船投網引網は是非
舊龍山　中川舟遊社
電話龍山七八四番

純良 米𦯶胚芽
健康と長壽の素
脚氣に卓効あり
三越、明治屋、山岸藥店
其他著名藥店食品店にあり
二百二十五匁入　定價五十錢
製造元　藥草理化學研究所

かや 蚊帳
布團綿　中入綿　蒲團
京城本町四丁目　岩見乙松商店　電話本局一六〇一番
京城本町二丁目　岩見商店支店　電話本局六三三番

地圖　兵書　軍需品　龍山練兵町　小林久七出張店　電話龍五二〇〇　振京五一〇〇

ノーシン　頭痛にノーシン

痔疾專門　入院隨意
京城府明治町二丁目本通り中央
京城肛門病院
電話本局三一七二二

東萊溫泉　溫泉旅館　荒井旅館　電話入一番
釜山　御指定旅館　荒井旅館　電話二七四二・二七三六番

口當り 天下一品 サクラ正宗 醉心地

簡易なる自然療法に依り病弱體を改造せよ！
昔から松葉は不老長壽の靈藥として萬病を癒す効果ある事は普く世人の知らるゝ處で其の實例も澤山あり近時知名の士の間に之を食する事盛んに流行して參りました。
マツバ時代の現出
松葉食が人體に及ぼす効果
メツキリ胃腸が丈夫になる。食慾が增進して何を食べても非常に美味しい。腹巾がメキ〱增進する。精力が旺盛になる。皮膚が艶々へ容顏を美麗にする。頭がハツキリする。血壓が下る。グツスリ眠れる。便通が好くなる。痼疾の持病が日に日に見えてズン〱好くなる。等々非常な効果の偉大なる事は『壽の素』愛用者に依り保證せらる。
帝國第一流の顯官紳士が『壽の素』を愛用せられる
前內閣總理大臣　伯爵　清浦奎吾閣下　中樞院副議長　侯爵　朴泳孝閣下
前內務大臣　伯爵　後藤新平閣下　中樞院顧問　子爵　閔泳綺閣下
前遞信大臣　大藏　穀閣下　中樞院顧問　子爵　尹德榮閣下
前海軍大臣　八代六郎閣下
外大臣級各界の巨頭を始めあらゆる階級に於て健者も病者も盛んに愛用し益々勢力增進しつゝあり。帝國議會に提案された背松案は古代より傳はる我民族擁護の靈藥にして昔から松葉は不老長壽の靈藥ありと稱へられておりますが其の靈効に救はれたる名士により帝國議會に提案されるや全國の新聞雜誌は筆を揃へて松葉の偉大なる靈効を激賞しました。

補血滋養強壯 不老長壽靈素
壽の素（ことぶきのもと）
一箱　一ケ月分　定價貳圓五拾錢（送料三十錢）
適應症　慢性胃腸病、肺病、中風、腦病、神經衰弱、神經痛、肋膜、痔瘻便秘、血壓亢進、動脈硬化、貧血、喘息、リウマチ、腎病、心臟、腎臟、脚氣、其他凡ての慢性疾患
特徵　1、病弱體の體質を改造し、不老長壽の靈藥として絕大なる精力を有す4、血液を淨化し、抗病力を旺盛にする3、若返り藥とする5、腦髓を強へ、精力を旺盛にする6、消化器を淨化し、消化器を旺盛にし、腸內自家中毒を防ぎ完全なる消化器たらしむ8、胃腸の消化作用を旺盛にし、身心過勞、自家中毒、運動不足、肥滿症等に用ひ、動脈硬化、中風腦溢血を豫防する7、酒精中毒、傳染病を豫防する、根本作用は全身の組織を形成せる細胞の活力を旺盛ならしむるを以て常用すれば頭腦明晰となり倦怠疲勞感を消す。
用法　約三瓦を一日三回何れも空腹時白湯又は冷水にて御服用下さい（小兒は大人の半量）
壽の素本舗　日東化學研究所京城營業所
朝鮮京城光化門通二一〇番地（光化門ビルヂング二階）
振替京城七九五六番　私書函光化門局第一號

清涼夏服地 シルクポーラ

公營が理想なら府民自ら解決せよ
遞信局は決して干渉しない　山本遞信局長談

内地遞信局長會議列席のため山本遞信局長は十五日大邱通過東上したが車中大邱電燈電力値下げ問題につきその意向を叩けば語る

此の問題に就いて自分としては現在の所謂る事を避けたいと前提し料金値下げに對しては過般本局から調査せしめたが會社側の報告が未だ自分の手許に屆いて居ないから果して幾ら迄に値下げせしめるか未定で何れ經營費等を見た上で決定することになる。又大邱電氣の公營論も或一部分の者には叫ばれて居る樣であるがこうした問題に對し可否を論ずる事は徒らに民心を騷せるから自分としては此際沈默を守り度い、而し大邱の府民[illegible]の爲めに最も理想であるとすれば合法的手段に依つて府民自ら解決するがよい、自分としては決して干渉しない積りである、兎も角電氣料金値下げは詳細調査の結果現在の時勢に鑑みて善處する方針である。（大邱）

期成會幹部　局長に陳情

府民の輿望を荷なつて大邱電氣料値下げ期成會では會長以下幹部打揃ひ十五日午後五時大邱通過東上する山本遞信局長を金泉まで出迎へ大邱電氣に對する全府民の輿望を陳情するところがあつた（大邱）

期成會別働隊　朝鮮人側の團體立つ

大邱電氣値下問題は日を追ふて白熱化し來たが今まで鳴をしづめて居た朝鮮人側實業家も期成會の運動に共鳴し十六日會社の回答をまつて十七日午後七時より慶北公會堂に[illegible]商工會、布木商組合、穀米商組合、旅館組合、釀造組合の聯合總會を開き期成會を有力に援助して會社に對する具體的要求と運動の徹底化に將來の態度を協議することになつた（大邱）

會議所蹶起　德山部長を訪ふ

大邱商議所では電氣値下問題についていよいよ運動の第一線に立つ事となつた會議所では十五日午後一時より會頭[illegible]副會頭[illegible]部長を訪問し電氣問題について約一時間懇談を續けたが一兩日中には本府に出頭陳情すると（大邱）

府區域擴張祝賀會

新義州府では十五日午後零時半より新義州公會堂において府區域擴張祝賀會を擧行したが祝賀會に先だつて府協議員九年以上の勤續者に對する表彰式に入り伊藤府尹の式辭朗讀後

府協議員十五年勤續　多田榮吉
同十二年勤續　加藤鐵次郎
同九年勤續　松隈哲夫　樋江重三
同　片田光平

の五氏に對して表彰狀並に[illegible]を贈呈しついで[illegible]

水原學議　選擧結果

水原學校組合會議員選擧は十五日午前九時より同組合會議室において執行午後四時締切り[illegible]立會の下に管理者香山弘氏[illegible]開票の結果左の如し、有權者總數[illegible]、投票總數三百六十九

四十六票　尾崎秀八（再）
四十票　忽那鶴千代（新）
三十七票　齋藤爲一（再）
三十三票　永井武三郎（新）
三十三票　岩淵[illegible]（新）
三十二票　松尾茂（新）
三十二票　德弘國太郎（新）
二十八票　井上道生（新）
二十六票　湯淺佐太郎（新）
二十四票　吉浦英信（新）
二十二票　江口守夫（新）

農民デー

公州　忠清南道においては中堅青年以下關係職員および農民の參加を得て十五日午前十一時半より公州郡[illegible]牛城水利組合地區内に設けた[illegible]において田植を行つた[illegible]百餘名みな感謝の心をもつて[illegible]裡に執行はれた、

なほ田植行事に先立ち午前八時[illegible]にて道知事の講演があり國家の大本を[illegible]官民に[illegible]すべきを力説した、夜は[illegible]活動寫眞を映寫し[illegible]（公州）

海州　十四日海州の農民デーは午前九時[illegible]に集まる[illegible]野田内務部長をはじめとし[illegible]學務課長、佐々木[illegible]課長[illegible]官公署長[illegible]

全州　十四日は全羅北道農民[illegible]この日全北[illegible]『農民デー』[illegible]

晉州　十四日午前十時より晉州[illegible]

永同　十四日午後一時三十分より永同[illegible]農民デーを行ひ[illegible]

鐵原　農民デーの去る十四日は鐵原[illegible]學校において[illegible]生徒[illegible]田植を行つた

春川　十四日の農民デー當日春川においても[illegible]

學軍捷つ　十五日午後六時から[illegible]野球戰は一對六で[illegible]大勝す（京城）

釜山から

◇水問題、電氣問題でゴツタかへしてゐる釜山で近來毛色の變つたニユース二つを紹介

◇十五日[illegible]釜山府營電氣期成會長坂田文吉氏の宛名にて[illegible]大邱電氣料金値下期成會[illegible]からの手紙の内容が振つたもので[illegible]

◇東萊溫泉へ大枚十萬圓を投げ出して豪奢なる邸宅を新築中の迫間房太郎さんが落成と同時に新邸入りとなつて今後は老後を樂しむと[illegible]

海州から

◇流石に一百姓から立身出世した林百姓知事の農民デー當日に於ける田植えの手つきは誰かにうまかつた[illegible]

不徹底な水道の調査
輕率な斷水發表
非難の聲高し

水道斷水の報に接しその極に達した釜山府民は十五日に至つて既報の如く十二時間の斷水にて一分の給水を受けることになつたのでホツと安堵の胸をなでおろしたが水源池の貯水量が激減する程度に驚ろいた貯水池は相當なる雨量と調査のもとに斷水を發表したことは輕率であるとの非難が多くこれに對して府では時間の短縮と府民の自覺とによつてこの一週間は更に斷水をするほど最後の我慢を願せずともよいと語つてゐたが府民間には釜山水道が[illegible]これに對して府當局に誠意をすることなく姑息的な時間給水をして對策を講ぜず斷水豫報を發表しては又これを取消して[illegible]するなど府當局の調査と研究が不行屆きであつた結果であるから水道部の組織を改めると共にその人を得ることが肝要であると是非の聲が昂んでゐる（釜山）

◇山稲えが終つてからの知事の評判は[illegible]

佐々木事件の二の舞か
全州の財界に一大恐慌

全州大和町において洋品雜貨商と[illegible]して[illegible]商店主人が[illegible]

平壤師範開校式

官立平壤師範學校開校式は十五日午前十時から[illegible]

署長會議

[illegible]署長會議は本月十三日[illegible]

地方集會

◇新義州[illegible]

地方人事

▲長直人氏（釜山府内務主任）
▲[illegible]
▲小野[illegible]
▲[illegible]十四日[illegible]

价川鐵道　列車時刻表
昭和四年六月十五日改正　新安州―泉洞間　◎印ハ停留場

上り

列車番號	2	12	4	6	14	8	10
泉洞 發		前 8,35		前 11,05		後 1,55	後 6,05
◎[illegible]		8,48		11,18		2,08	6,18
[illegible]		8,55		11,25		2,15	6,25
价川 發	前 8,15		前 10,40	後 1,05		3,00	7,00
雲興里	8,40		11,05	1,29		3,25	7,25
龍興里	9,05		11,20	1,52		3,40	7,50
北松里	9,19		11,44	2,06		4,03	8,05
安州 着	9,30		11,55	2,17		4,14	8,16
安州 發	9,32		11,57	2,18	後 3,10	4,16	8,19
新安州 着	9,47		12,12	2,33	3,25	4,31	8,31
本線接續列車新安州發時刻	安東行混 前 11,16 11,40		釜山行急 後 12,38	平壤行混 後 2,46 定州行混 後 3,10	定州行混 後 3,50	奉天行急 後 5,01 平壤行混 後 6,34	釜山行急 後 10,09 定州行混 後 10,15

下り

列車番號	11	1	3	5	13	7	9
本線接續列車新安州着時刻		定州より混 前 7,30 釜山より急 前 8,01	平壤より混 前 10,40 11,06	奉天より急 後 12,35	安東より混 後 2,27	新義州より混 後 3,35 安東より混 後 2,27	釜山より急 後 4,58
新安州 發		前 8,20	前 11,15	後 1,00	後 2,50	後 4,00	後 5,20
安州 着		8,34	11,29	1,14	3,04	4,15	5,34
安州 發		8,36	11,31	1,16		4,17	5,36
北松里		8,49	11,45	1,28		4,29	5,49
龍興里		9,07	12,04	1,48		4,47	6,08
雲興里		9,27	12,24	2,07		5,06	6,28
价川 着		9,48	12,46	2,29		5,28	6,50
价川 發	前 8,0[illegible]	10,[illegible]0	1,20			5,30	
◎[illegible]	8,[illegible]	10,39	1,29			5,39	
泉洞 着	8,21	10,51	1,41			5,51	

御注意　來ル七月一日ヨリ「ガソリン」自動客車併用運轉ノ豫定ニ付本時刻ハ其際更ニ改正可致候

价川鐵道株式會社

樂器　獨唱・合唱・ピアノ・ヴイオリン・マンドリン　各種樂器　總目録呈
東京市銀座尾張町二ノ三　共同樂器販賣所　振替東京七一四四二番

効力も 火持も 人氣も 一等
安住かとり線香

醫學博士 植村俊二
外科 植村病院
副院長 灰田茂生
京城永樂町二丁目

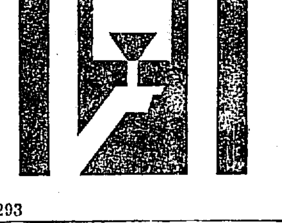

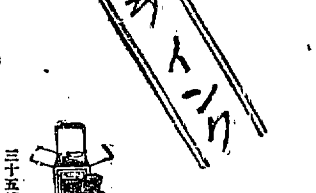

男女防疫用ゴム
サック
本邦唯一の精良品
東京銀座新肴町八　丁子堂
大阪支店

最上醬油
香味佳絶 ホシ大ソース

岡田醫學博士　鶴田醫學博士　伊藤醫學博士　ロビンソン博士
推奬
レーベン のある家庭に
"神經衰弱と患者不眠症なし

何と言ても づつうには
ノーシン を措いては他に推奬すべきものを知らず
帽子印 荒川

標範 全乳
東亞牧場
（電話本局二五一番）

京城府明治町二丁目（本町明治屋横より入）
内科 小兒科
中島病院
院主 中島貞信
入院隨意
電話本局三七八番

宴會を最も安値に引受けます
ちり鍋 すき燒 よせ鍋
御料理
旭町一丁目
電話本局三九一一番
御家族御同伴を最も歡迎します

維新秘錄

井伊大老 (25)

松林伯知演　吉川保正畫

水戸齊昭公は我邦北門鎖鑰のため蝦夷地開拓を思ひ立つた。家來はこれをきいてとんでもない事を御考へなされたとびつくりしてゐる。その中で藤田東湖先生のみはさすがに齊昭公の所存といはれる御方とて、事の成否は論ぜず、これは思ひ切つた御計畫であると感服いたしたさうで。然し幕府の役人は驚いて、時の老中大久保加賀守が水戸家留守居役を呼寄せ官邸に招き　大『先達て中納言殿より蝦夷地開拓の願ひ書を差出されたがあれは何人の勸めによることか。』と訊ねました。スルと留守居役の答へには　留『何人よりも此事を勸めた者はございません。これは豫々義公（光圀）在生の時蝦夷地を開きそれに農兵を置き露國の侵略を防がんものと大いに苦心いたし、すでに大船を造り海を乘り渡り彼地に家臣を送らんといたしましたが間もなく逝去に成り去いたしましたゆゑこの目的を貫ぬくことも成りません、此度北公の遺志をつぎかつ御國のために彼地開拓の儀をお願ひ致しましてございます。』大『ウーンそれでは中納言殿御一存にての事か。』留『左様にございます』大『さてく大鍛なお方である』といつて呆れてをります。留守居役は早々此席を辭して退り藤田虎之助を以て齊昭公に申上ると齊『加賀守はそのやうな事を申したか彼は老中としては物の役に立つ人物であるがさてもきもの小さき者だ』と笑つてゐたが又々願書を差出してこの事お許しドさいと迫つたが追つて御沙汰致すとのみにて許可にはならぬこれは水戸が蝦夷地を開いてその土地の親分となられては幕府の威嚴に障ると思ひそれで許しません。この時に許したならば北海道はもつと早く開けてをつたに相違ない。さて齊昭公は蝦夷開拓の事に力をつくし又領民の困窮せぬやうにと、これにも力をつくしました。それゆゑ天保七八年の饑饉奥羽大凶作についても水戸の領民ばかりは一人も餓死した者もない。又他領に行き合力を乞ふた者もない、又海防の事に心を用ひて當國多賀郡助川に城砦を築き外國の船が來たならば打攘ふつもり又

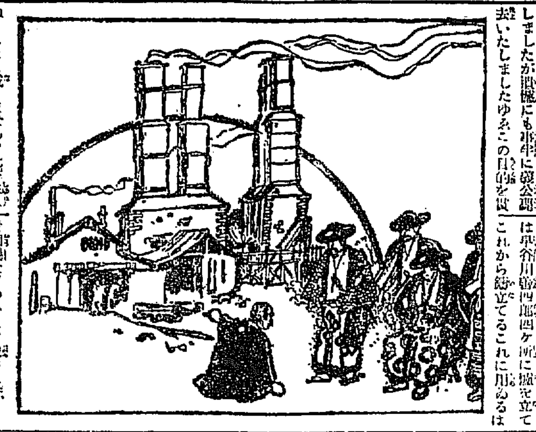

[illegible]には水戸に寄せし勢を以て數百人の家臣をこれも海防に從事なさしめた。依いて天保十一年公儀の許しを得て職人を大砲を鑄造する事にした。この出來上る時には追鳥狩と名づけて二萬人の兵を集めて千束原にて、操兵をいたした。鐵砲を主として戰てこの兵事の調練は西洋風であつたとの事日本古來の兵法は今の世の役には立たぬと思つたゆゑ海外の新式に通じた學者を招き軍事に關せし書を翻譯させて、それを參考に兵制を改めた、シテ見ると齊昭公は頭も新しい。この千束原の調兵の時に詠じた歌に敵あらば目に物見せん我等の彩旗生半の閲兵ざましに』勇ましい歌です。これから大砲を鑄造するについてその工場を城下の神崎といふ所に設けこの事に達した竹谷悉右衛門、野部六右衛門に申つけその係とした。鑄物師は那谷川鐵四郎四ヶ所に據え立てこれから鑄立てるこれに用ゐるは青銅錫などつひには城中に貯へておいた青銅又は錫もつきました。それには深山寺に立てる鐘に鑄造の鐘から材料が洩れて吹き損じた事がたびくである。その時には早谷川鐵四郎初め係の者はとがめを受けるであらうと恐いてゐる。齊昭公はこれを聞いてその工場に出張いたし土中に流れ込んで青銅のとけたを見て齊『はじめての事とて失敗するは當然職人かやうな事は失敗をいたすたびごとに新しき智識をうる。決して力を落すナ出精いたせ。』かういつてはげますそれでは力をつくさずにはをられません。

JODK プログラム

六月十七日（月曜日）

午前一〇、〇〇　氣象概況、各地天氣概況

同一〇、三〇　料理獻立『キャベツ卷き』日用品値段

同一一、〇〇　家庭講座　中島錦泉『初夏の生花』（一）

正午　時報、ニュース

午後〇、二〇　ラヂオ體操

課外講義　小學讀本卷の十一第二十四課孔明　土居山洋

本日から三日間小學校五、六年程度の日語課外講義を致けます、皆さんもれなく勉强して下さい。

同二、一〇　婦人講座（鮮語）『佛教と女性觀』佛教中央教務院布教師　金泰洽

同三、四五　ニュース　官廳公示事項

同六、〇〇　初步英語講座　笠谷保太郎

本週は月、水、金の七時から放送することになりました

同六、三〇　音樂　童話『太郎君のカッパ退治』　磯部敏雄

同七、一〇　趣味講演『新緑とホトトギス』　中央高普　武田憲雄

同七、五〇　ニュース　官廳公示事項

同八、〇〇　ラヂオプレイ『變へたる武士道』　中野東時

同八、三〇　內地中繼放送

同九、三〇　ラヂオ體操　橋本茂雄

氣象概況各地天氣豫想翌日プログラム發表、時報

同九、五〇　官廳公示事項　ニュース

同一一、〇〇　朝鮮雅樂

1、保太平之樂2、與民樂3、與昇平之曲4、長春不老之曲5、萬年長歡之曲6、翔九如之曲

ラヂオ　ノウンセンス

李與芳榮『夏街の小さなコメデイ』（全一幕三場）

演出ラヂオ劇研究會　指揮　李海月

出版界

▼朝鮮及滿洲（六月）朝鮮人の思潮と論調（稻尾東邦氏）內鮮事業界官見（澁谷禮治氏）朝鮮工業の前途（中川常次郎氏）新聞朝鮮の建築傾向（中村誠氏）その他（京城蛤洞四四その他六十錢）

▼ジャーナリズム（六月）新聞界當面の諸問題（篠田鐵太郎氏）十三段制實施管見（木堂記者）新聞人の著述（本誌記者）その他（東京市本郷區駒込蓬萊町一八新聞評論社四十錢）

▼東亞經濟時報（六月）京城貫鐵町三丁目その他三十五錢

▼上海週報（八一七號）增大號（上海北四川路永安里一〇八六號）その他木曜三十五錢

▼新聞研究報（三號）釜山大廳町二ノ二三その他十五錢

▼能率研究（一四號）東京市麴町區八重洲町一ノ一その他十錢

▼ロシア事情（七四、七五朝）第二次共產黨內大清掃、ハルビンサヴエート領事館家宅搜索と押收赤化文書など（東京市麴町區丸ビル八九一日露通信社各冊二十錢）

▼棋道（六月）秀策の研究（瀨越七段）古棋の研究（本因坊名人）手談の研究（加藤六段）その他（東京市麴町區永田町二の一日本棋院五十錢）

▼國語國文の研究（六月）萬葉聚文索引（京都市下長者町油小路西入紹巴町文獻書院二圓）

けふの新刊（十四日）

（圖書課調）（警務局）

▼邦文の部　道報（第二五三號）京畿道▲同（第一八號）忠淸北道▲自修（第一二九號）京城府▲平北通信（第六號）平安北道▲會報（第一號）忠南體育會▲新說明（第三三號）朝鮮說明協會▲會報（第一〇號）朝鮮工友會▲警務（第一〇九號）朝鮮文藝社▲朝鮮新生（第七七號）京城新生社▲わか葉（第三五號）南山吟社▲川柳三昧（六月號）共存會▲仁取商報（第二五〇號）仁友會▲朝鮮特報（第一一四五號）帝國興信所▲東亞食料品新報（第六〇號）北社▲行樂淸水民衆時社▲朝鮮之經濟　朝鮮事業及經濟社▲經濟　今西龍

▼鮮文の部▲會報（第三號）宗教育會▲同窓　金融組合▲朝鮮史研究草　朝鮮圖書會社▲慶州李氏大族譜　李哲雨

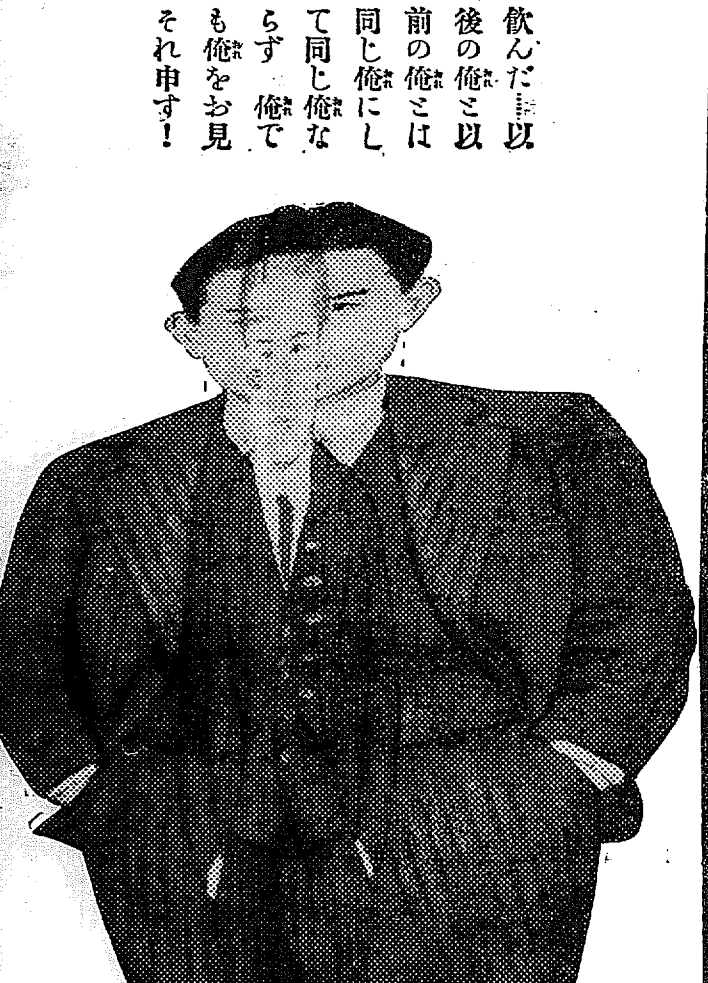

皮膚泌尿花柳病
醫學博士　渡邊晋
京城黃金町入口　日本生命裏
診療　十二時半マデ及ビタ刻

てんかん
ヒキツケ
永年難病で御惱みの方無効の人自宅で全快體驗し治る多き實證責任御請負致します郵券四錢封入御申込あれ御返事
和歌山市片岡町藥劑師　富吉繁作

瑞西最高フオチスは堅牢と形狀、ともに最高最新の實と粹を兼ね、しかも世の實際的信用と名聲に於て他品の追從を許さざる腕時計なり。

全國有名時計店にて販賣　大阪合名會社　村木商店

●頭痛は！ノーシン……一服で充分です●

人生到るところトリカピンあり

投網並釣具

品質の優良價格の低廉發送の迅速なる弊店を御利用下さい

投網（四分目　二尋　拾參圓）（五分目　二尋半　拾五圓）

霞網　三間　參圓四拾錢

漁釣具一式　京城府明治町一丁目（交番前）秋岡商會

電本四三九〇番　振替京城一二二五六番

御小賣共定價表進呈

毛髮美の保全

新時代の美毛料として品質に絕對の誇りを有つ純植物性のメヌマポマード即ち本品朝夕の御愛用は毛髮に自然の潤ひある艷を增し新人としての髮容に一糸亂れぬ美しさを與へます

毛髮を美しくする、

メヌマポマード

特長

メヌマポマードは純植物性油に養毛劑とノーブルな香料とを配合せる合理的毛髮油にして毛髮の榮養、發育を助けフケ及びカユミを去り薄毛、赤毛、脫毛を防ぎ氣分を爽快に致します

小瓶五〇・大瓶七〇

百貨店・藥店・化粧品店にあり

M—31

東京　井田京榮堂　大阪

贊化病院

京城府明治町一丁目
電話本局二四一番

內科　小兒科
入院隨意
普通病室
傳染病室

醫學博士　古城憲治

大阪商船株式會社

神戶、大阪行（釜山木浦經由）
溫州丸　六月廿一日
△順天丸　六月十六日
△天津丸　六月十八日
△大連行
△神戶行（門司、名古屋行、小野行、東京行）

長崎、鹿兒島、三角行
東　九　六月十八日　前九時
釜山、門司、宇品、神戶、大阪行
（第二朝香丸）
内地各港出帆主要航路

△歐洲行毎月一回●南米行毎月一回●濠洲行毎月二回●北米行毎月一回●中南米行毎月一回●孟買線毎月一回
●御申込は船客係へ御照會下さい

京城代理店　朝鮮郵船株式會社仁川支店
仁川本町一丁目　電話二〇〇・一一〇三
仁川港町（支店）

辰馬汽船出帆

仁川代理店　仁川本町四丁目
朝日組回漕部

森信汽船（仁川）出帆

江華、延安、瑞山、唐津、富里行　毎日出帆
各沿岸行興船相當取扱
仁川港町（電話一六〇番）森信汽船株式會社

嶋谷汽船仁川出帆

天津、大連、鎭南浦、釜山、浦項行
仁川發

大連天津直行（大連汽船天津航路接續）

裏日本北海道行（釜山、元山、清津經由）

代理店三和町　日鮮海運出張所

鎭南浦發

仁川發

代理店　本町四丁目　日鮮海運株式會社　電話一〇八番

仁川出帆

六月十六日

尼崎汽船部　仁川出張所

高杉回漕部

仁川海岸町（電話五九番）

川崎汽船仁川出帆

瑞鳳丸　六月十六日

協同海運株式會社

電話八二〇番
電話八六七番

仁川汽船出帆

海州行、延安行、龍媒行、白翎島行、仙台行、外浦行、馬山行
仁川府港町　仁川汽船株式會社

朝鮮郵船

金剛山探勝航路開始

博多航路（博多行）

朝鮮郵船（清津、雄基方面）

成南丸

朝鮮郵船出帆

〇元山出帆（代理店國際通運支店）
東京行　天安丸　七月三日
大阪行　芝浦丸　六月二十五日
長崎三角行　錦江丸　六月二十四日
鹿兒島行　昌原丸　六月二十一日
〇木浦出帆（代理店出帆回漕店）
東京行　天安丸　七月三日
大阪行　咸鏡丸　六月十九日
濟州島行　濟州丸　六月十九日
多島海行　金剛丸　六月二十六日
仁川行　昌原丸　六月二十一日
釜山上海行　平安丸　六月二十五日

〇釜山出帆（取扱店大池回漕部）
東京行　天安丸　七月五日
大阪行　平安丸　六月二十五日
長崎三角行　錦江丸　六月二十一日
鹿兒島行　京城丸　六月二十日
北鮮行　北鮮丸　六月二十四日
浦鹽行　金剛山丸　六月二十三日
上海行　平安丸　六月二十二日
江原道行　慶興丸　七月四日
鬱陵島行　雄基丸　六月十八日
濟州島行　京城丸　六月十九日
宇品大阪行　錦城丸　六月二十八日
神戶大阪行　立神丸　六月十八日

〇元山出帆（代理店國際通運支店）
東京行　長白山丸　六月二十三日
大阪行　清津丸　六月二十三日
沿岸線　忠清丸　六月二十一日
江原道行　白頭山丸　六月二十九日
鬱陵島行　京畿丸　六月二十三日
雄基行　金剛山丸　六月二十七日
浦鹽行　立神丸　六月二十二日
宇品大阪行　立神丸　七月六日
清津直行　立神丸　六月二十九日

▲右之外各地北鮮臨時船ヲ配船致シ船腹ノ潤澤ヲ取計ヒ居候

●日本郵船出帆
歐洲行　鹿島丸　横濱六月二十七日　神戶六月三十日　門司六月二十二日
桑港行　天洋丸　横濱六月二十一日　神戶六月一九日
濠洲行　丹後丸　神戶六月二十九日　長崎六月二十一日

朝鮮汽船出帆廣告
●仁川出帆（扱店釜山本店）
方魚津行（急行）毎日午前十時
木浦行　各港寄港　毎日午後一時
統營行　各港寄港　毎日午前八時
麗水行　各港寄港　毎日午後十一時
浦項行　各港寄港　毎日午後九時
●木浦出帆（扱店木浦支店）
釜山行　各港寄港　毎日午後八時

京城南大門通り
朝鮮郵船株式會社
電話本局四一九番
電話本局四八六番
元山支店　電話長三一一番
仁川出張所　電話長一四番
京城代理店　國際通運　電話本局七九〇・一二〇